

## ► VUOTO IN PAGELLA

# Aiuto, spariscono le scuole paritarie Ormai sono «libere» solo di chiudere

Nell'ultimo anno si sono arresi 304 istituti. Se fallissero tutti, dovremmo sborsare di colpo 10 miliardi  
Una discriminazione costosa e liberticida che l'ultima riforma renziana ha ulteriormente aggravato

di EMANUELE BOFFI

■ Sono 304 le scuole paritarie chiuse nell'ultimo anno e 24.713 gli alunni in meno rispetto all'anno scorso. Numeri in linea con una tendenza che nell'ultimo lustro si è fatta cronica e che vanno a certificare la crisi degli istituti non statali del nostro paese. A confermarlo, recentemente, anche il XX Rapporto del Centro studi scuola cattolica (Csc), che ha sciorinato una serie di dati sullo stato di salute delle paritarie nel nostro paese e che riguarda 12.662 istituti, 879.158 studenti e circa 25.000 insegnanti, ma, se si tiene conto anche del personale non docente, la cifra raggiunge le 80.000 persone (dati Miur).

I numeri delle paritarie vanno di anno in anno assottigliandosi: nel 2013-14 le scuole funzionanti erano 13.625; nel 2014-15 13.498; nel 2015-16 13.267; nel 2016-17 12.966; nel 2017-18, come detto, 12.662. Dieci anni fa erano frequentate da circa un milione e duecentomila studenti, oggi da meno di 900.000 ragazzi. L'incidenza degli alunni in percentuale sul totale delle scuole è dunque passata dall'11,2% del 2013 al 10,4 odierno.

Le scuole non statali non hanno mai avuto vita facile nel nostro paese. Vuoi per una questione meramente ideologica (l'accusa di essere le «scuole dei preti», dura a morire, c'è il sottinteso di essere istituti dove l'indottrinamento religioso conta più della preparazione didattica), vuoi per una questione di cul-

tura politica (il mondo della scuola, assai sindacalizzato, è stato per molti anni un bacino elettorale importante per la sinistra). Resta il fatto che ad aver inquadrato giuridicamente la scuola paritaria è stato un comunista, Luigi Berlinguer, con la legge 62/2000 che ha segnato senz'altro un punto di svolta, ma non fino al punto da elevare questi istituti allo stesso livello di dignità di quelli gestiti dallo Stato. Perché? Perché ogni anno le paritarie devono aspettare la manciata (circa 500 milioni) erogata dallo Stato? Perché, sebbene la legge Berlinguer abbia affermato che «pubblico» non è sinonimo di «statale» e che un genitore possa scegliere la scuola che preferisce per il figlio, nei fatti, questa scelta tanto libera non è?

### L'1% DEI FONDI STATALI

Intanto la crisi economica si fa sentire per tutti e dunque anche per quelle famiglie che scelgono tali istituti, costrette a pagare due volte: le rette (spesso, inevitabilmente, salate) e le tasse. Non è solo una questione di libertà di scelta, ma anche di un vero e proprio accanimento dello Stato contro gli istituti paritari, una sorta di discriminazione di cui pochi si curano e che invece farebbe del bene (anche) alle casse del nostro paese.

Se si va avanti di questo passo le cosiddette «scuole libere» saranno «libere» solo di chiudere. Ma sarebbe un danno per tutti: per lo stesso Stato che le strozza, innanzitutto. Sebbene, infatti, le paritarie accolgano circa il 10% de-

gli studenti italiani, esse percepiscono solo l'1% dei fondi statali destinati all'istruzione. La spesa media statale per ogni alunno delle paritarie è di circa 490-500 euro annui (si va dai 600 euro per le scuole materne ai 50 euro per le superiori) contro i 7.500 euro per uno studente delle statali.

In soldoni, significa che se le paritarie chiudessero domani, tutto il sistema scolastico italiano collasserebbe, trovandosi, di botto, a dover pagare 9 miliardi e 750 milioni in più, per non parlare della necessità di dover trovare in un battibaleno edifici adatti

a dover accogliere questi alunni.

In particolare, una voragine enorme si aprirebbe nel mondo delle scuole dell'infanzia dove la percentuale delle paritarie è altissima, ben il 41 per cento del totale. In Italia, infatti, esistono oltre 9.000 scuole dell'infanzia paritarie a fronte di 13.300 statali. È facile immaginare cosa accadrebbe se tutte queste scuole fossero costrette a chiudere. Ma questo rende bene anche l'idea che le paritarie non sono scuole private «per ricchi», ma rendono un servizio pubblico di cui tutti beneficiano. Dunque perché

osteggiarle, bistrattarle, fingere che, se sparissero, sarebbe solo un problema dei privati abbienti e non, invece, come è, un problema per tutta la comunità?

### «RUBARE» I DOCENTI

Si prenda un altro esempio tratto da una fonte insospettabile. Il 24 settembre è apparso sul dorso milanese del *Corriere della Sera* un articolo che avrebbe meritato ben altra collocazione. Per la prima volta si è cercato di quantificare il costo di una scuola statale, cioè quanto incide la cosiddetta «scuola gratuita» sulle tasche dei cittadini.

Un'indagine di Civicum in collaborazione con Deloitte ha quantificato in 10 milioni di euro annui il costo del liceo Leonardo Da Vinci di Milano. Il liceo ha una struttura di 11 mila metri quadrati in centro città, ospita mille studenti e cento lavoratori, fra insegnanti e tecnici. Secondo i conti di Civicum, lo Stato spende una media di diecimila euro all'anno ad alunno. Diecimila contro i 50 euro di spesa per uno studente della scuola secondaria paritaria.

Ad aggravare ulteriormente una situazione già complicata ci ha pensato anche la Buona scuola renziana che ha svuotato le graduatorie ad esaurimento, mettendo in difficoltà le paritarie che si ritrovano così senza docenti che sono passati, in gran numero, alle statali. Una difficoltà che spesso viene a crearsi ad inizio anno, complicando ulteriormente l'avvio delle lezioni e depauperando il patrimonio umano delle paritarie che si ritrovano defraudate di insegnanti che hanno pazientemente formato.

© RIPRODUZIONE RISERVATA

## UN CONTINUO DECLINO

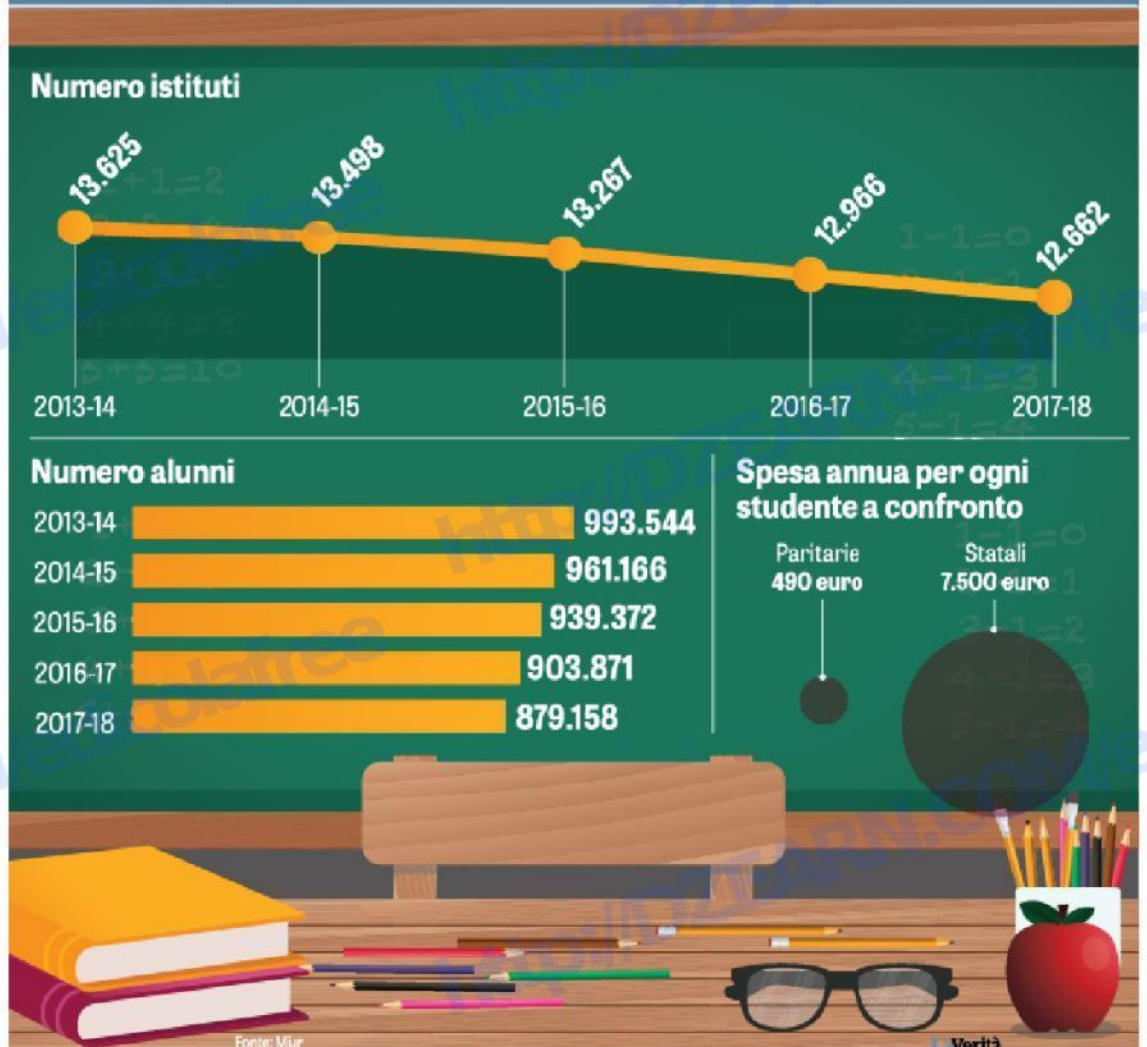

L'INTERVISTA LUCA MONTECCHI

## «Club per ricchi? Noi aiutiamo chi non ce la fa»

Il rettore del liceo Don Gnocchi (Carate): «Si applichi davvero la legge Berlinguer»

■ Le scuole paritarie sono in crisi, ma non tutte, esistono anche esempi in controtendenza e di qualità. È il caso, ad esempio, dell'Istituto Don Gnocchi di Carate Brianza (Mb), ormai da diversi anni in cima alle classifiche di Educopio, la ricerca annuale della Fondazione Agnelli che mette a confronto le scuole di un determinato territorio. Il Don Gnocchi, scuola pubblica paritaria che comprende liceo classico, scientifico, scienze applicate, economico-sociale e alberghiero, fondato 30 anni fa, sfiora i 700 studenti. Quando arrivò, il rettore Luca Montecchi trovò una situazione

difficile. Le iscrizioni languivano e i conti non tornavano.

### Epoi?

«Poi è stato fondamentale rimettere al centro la mission della scuola paritaria, richiamare tutti, docenti e famiglie, su quale fosse lo scopo del nostro istituto, la sua origine, i suoi valori».

### Perché dice questo?

«Perché è senz'altro vero che le scuole paritarie sono in crisi a causa di uno Stato che non fa nulla per loro, che non applica fino in fondo la legge 62/2000 di Berlinguer, che gioca sporco, sporchissimo, sul reclutamento dei docenti svolgendo il doppio ruolo di gioca-

tore e di arbitro, ma è altrettanto vero che molte scuole, anche cattoliche, hanno perso per strada la loro natura, anacquadandola. Molte altre sono state gestite male, alcune hanno commesso l'errore fatale di non puntare sui propri insegnanti, poi passati allo Stato».

### Cosa si dovrebbe fare?

«I docenti sono il valore primario di un istituto. Vanno gratificati non solo economicamente, ma coinvolti nell'avventura educativa che quell'istituto persegue».

### Però le rette, spesso salate, le pagano le famiglie.

«Esatto, e infatti credo che una delle buone cose che fa il

Don Gnocchi sia il coinvolgimento dei genitori nel processo di educazione dei figli. Va valorizzata al massimo l'apertura verso l'esterno. La scuola deve essere un soggetto educante a tutto tondo: convegni, dibattiti, seminari, spettacoli teatrali e musicali, sinergie con le aziende, viaggi all'estero che non si riducano a scampagnate turistiche, ma siano esperienze d'incontro con luoghi e persone».

### Le rette, dicevamo, restano in molti casi proibitive. Le paritarie sono per ricchi?

«Non tutte, lo sono i "diplofici" tollerati da uno Stato colpevolmente distratto. È ve-

ro che le rette sono spesso impegnative e la crisi economica ha aggravato la situazione di molte famiglie. Tuttavia, sappia che noi non abbiamo mai respinto chi voleva frequentare il nostro istituto, ma non ne aveva la facoltà economica. Ogni anno, grazie alla cura del cda, aiutiamo famiglie di nostri studenti per complessivi 150.000 euro. Facciamo tutto il possibile per venire incontro a chi ci sceglie».

### E lo Stato?

«Inutile ripetere quel che tutti sanno. La spesa media statale per un alunno delle superiori è di 7.500 euro, per uno delle paritarie è di 50 euro. La

differenza è evidente. Per fortuna, qui in Lombardia abbiamo la Dote Scuola, uno strumento intelligente che ha permesso a tanti di essere davvero liberi nella scelta».

### Come accade con le free school inglesi o con le charter school americane.

«Quelli sono limpidi esempi del fatto che anche una scuola non gestita dallo Stato svolge un servizio pubblico. Lo dice anche la legge Berlinguer. Dopo quasi vent'anni dalla sua emanazione, sarebbe ora che dall'affermazione di principio si passasse all'atto pratico».

E. Bof.

© RIPRODUZIONE RISERVATA